

Comune di ROCCAFRANCA

(Prov. Brescia)



RELAZIONE DI INIZIO MANDATO

(Quinquennio 2014 – 2019)

*(art. 4 bis del D.Lgs. 6 settembre 2011, n. 149, inserito dall' art. 1-bis, comma 3, del
D.L. 10 ottobre 2012, n. 174, convertito dalla legge 7 dicembre 2012, n. 213)*

Premessa

La presente relazione, volta a verificare la situazione finanziaria e patrimoniale e la misura dell'indebitamento del Comune di Roccafranca, viene redatta ai sensi dell'articolo 4 bis del decreto legislativo 6 settembre 2011, n. 149, recante: *"Meccanismi sanzionatori e premiali relativi a regioni, province e comuni, a norma degli articoli 2, 17, e 26 della legge 5 maggio 2009, n. 42"*.

Tale relazione, predisposta dal responsabile del servizio finanziario, si ricollega necessariamente alla precedente relazione di fine mandato approvata con deliberazione della Giunta Comunale n.9 del 20/02/2014, relativa all'Amministrazione 2009 – 2014 del Sindaco Marina Murachelli, debitamente pubblicata sul sito istituzionale dell'Ente e trasmessa alla Corte dei Conti a norma di legge.

Verranno in particolare analizzati:

- la situazione finanziaria e patrimoniale, anche evidenziando la gestione degli enti controllati dal comune ai sensi dei numeri 1 e 2 del comma primo dell'articolo 2359 del codice civile, ed indicando azioni da intraprendersi per porvi rimedio;
- la misura della misura dell'indebitamento comunale;
- gli eventuali rilievi degli organismi esterni di controllo (Corte dei Conti ed organo di revisione economico-finanziaria).

La maggior parte delle tabelle, di seguito riportate, sono desunte dagli schemi dei certificati al bilancio ai sensi dell'art. 161 del T.U.E.L. e dai questionari inviati dall'organo di revisione economico finanziario alle Sezione regionale di controllo della Corte dei Conti, ai sensi dell'articolo 1, comma 166 e seguenti della legge n. 266 del 2005. Pertanto, i dati qui riportati trovano corrispondenza nei citati documenti, oltre che nella contabilità dell'ente.

INDICE DEGLI ARGOMENTI TRATTATI

PREMESSA	2
PARTE I - DATI GENERALI	4
1. Dati generali	4
1.1. Popolazione residente	4
1.2. Organi politici	4
1.3. Struttura organizzativa	5
1.4. Condizione giuridica dell'Ente	6
1.5. Condizione finanziaria dell'Ente	6
2. Parametri obiettivi di deficiarietà strutturale	7
PARTE II - SITUAZIONE ECONOMICO FINANZIARIA DELL'ENTE	8
3.1. Sintesi dei dati finanziari a consuntivo del bilancio.....	8
3.1.1 Sintesi dei dati finanziari a competenza del bilancio	9
3.2. Equilibrio di parte corrente e di parte capitale	10
3.2. Equilibrio di parte corrente e di parte capitale del bilancio di previsione.....	11
3.3. Gestione di competenza. Quadro riassuntivo.....	12
3.4. Risultati della gestione: fondo di cassa e risultato di amministrazione.....	14
3.5. Utilizzo avanzo di amministrazione.....	14
4. Patto di Stabilità interno.	15
5. Indebitamento	16
6. Rispetto del limite di indebitamento	16
6.1. Utilizzo strumenti di finanza derivata	16
7. Conto del patrimonio in sintesi.....	17
7.1. Conto del patrimonio in sintesi	17
7.2. Conto economico in sintesi	18
7.3. Riconoscimento debiti fuori bilancio	19
8. Spesa per il personale	20
8.1. Andamento della spesa del personale nell'ultimo quinquennio	20
8.2. Spesa del personale pro-capite	20
8.3. Rapporto abitanti dipendenti	20
8.4. Rispetto dei limiti assunzionali delle aziende speciali e delle Istituzioni	20
8.5. Esternalizzazioni	20
PARTE III - RILIEVI DEGLI ORGANISMI ESTERNI DI CONTROLLO	21
9. Rilievi della Corte dei conti	21
10. Rilievi dell'Organo di revisione	21
PARTE IV - ORGANISMI CONTROLLATI	22
11. Organismi controllati	22
11.1. Rispetto vincoli di spesa delle società controllate (<i>art. 76, c. 7 D.L. 112/2008</i>)	22
11.2. Misure di contenimento delle dinamiche retributive per società controllate	22

PARTE I - DATI GENERALI

1. Dati generali

1.1 - Popolazione residente al 31-12-2013 4.890

1.2 - Organi politici

GIUNTA

Sindaco: **Emiliano Valtulini**

Vice Sindaco: **Umberto Antonelli** – delega al Territorio e all'ambiente.

Assessori: **Valeria Franzelli** – delega all'Istruzione e cultura;

Giovanni Paneroni – delega urbanistica e lavori pubblici;

Elena Piemonti - delega ai servizi sociali.

CONSIGLIO COMUNALE

Presidente: **Emiliano Valtulini**

Consiglieri: **Bosetti Paolo – Alberto Foletti – Ottorino Signorini – Mauro Vertua**

Marcella Costa - Marco Franzelli – Marina Murachelli – Morris Tomasoni.

1.3 - Struttura organizzativa

Organigramma:

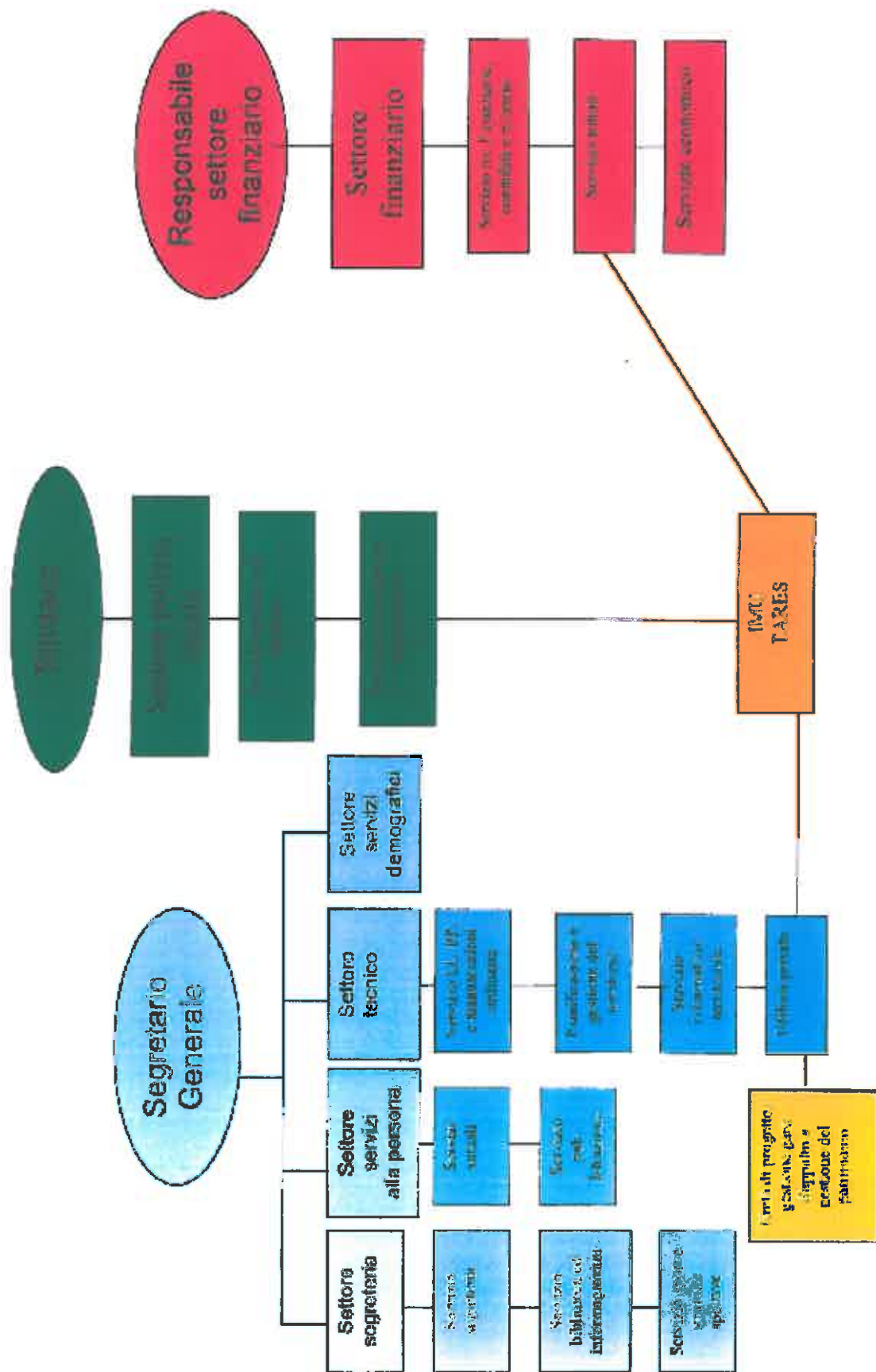

Segretario: Dott.ssa Francesca Di Nardo

Numero posizioni organizzative: N. 2 - alla data del 31.07.2014

Numero totale personale dipendente : *n.12 dipendenti come rilevato nel Conto del Personale anno 2013.*

1.4 - Condizione giuridica dell'Ente:

Durante il mandato l'Ente non è stato commissariato ai sensi degli articoli 141 e 143 del TUEL

1.5 - Condizione finanziaria dell'Ente:

Durante il mandato l'Ente non è stato annoverato tra gli enti in situazione strutturalmente deficitaria e non ha dichiarato il dissesto finanziario ai sensi dell'art. 242, 243bis e 244 del TUEL.

2 - Parametri obiettivi per l'accertamento della condizione di ente strutturalmente deficitario (ai sensi dell'art. 242 del T.U.E.L.):

L'esame della tabella dei parametri obiettivi, fissati con apposito decreto da parte del Ministero dell'Interno, ai sensi dell'art.242, comma 2, del TUEL, allegata alla deliberazione consiliare di approvazione del rendiconto 2013 mostra come per il Comune di Roccafranca tali parametri siano negativi .

RENDICONTO DELLA GESTIONE 2013		Valore massimo consentito	Valore Rendiconto 2013
1) Valore negativo del risultato contabile di gestione superiore in termini di valore assoluto al 5 per cento rispetto alle entrate correnti (a tali fini al risultato contabile si aggiunge l'avanzo di amministrazione utilizzato per le spese di investimento)	NEGATIVO	< 5%	Non applicabile
2) Volume dei residui attivi di nuova formazione provenienti dalla gestione di competenza e relative ai titoli I e III, con l'esclusione delle risorse a titolo di fondo sperimentale di riequilibrio di cui all'articolo 2 del decreto legislativo n.23 del 2011 o di fondo di solidarietà di cui all'articolo 1, comma 380 della legge 24 dicembre 2012 n. 288, superiori al 42 per cento dei valori di accertamento delle entrate dei medesimi titoli I e III esclusi gli accertamenti delle predette risorse a titolo di fondo sperimentale di riequilibrio o di fondo di solidarietà	NEGATIVO	< 42%	15,22%
3) Ammontare dei residui attivi provenienti dalla gestione dei residui attivi e di cui al titolo I e al titolo III superiore al 65 per cento ad esclusione eventuali residui da risorse a titolo di fondo sperimentale di riequilibrio di cui all'articolo 2 del decreto legislativo n.23 del 2011 o di fondo di solidarietà di cui all'articolo 1, comma 380 della legge 24 dicembre 2012 n. 228, rapportata agli accertamenti della gestione di competenza delle entrate dei medesimi titoli I e III ad esclusione degli accertamenti delle predette risorse a titolo di fondo sperimentale di riequilibrio o fondo di solidarietà	NEGATIVO	< 65%	11,38%
4) Volume dei residui passivi complessivi provenienti dal titolo I superiore al 40 per cento degli impegni della medesima spesa corrente	NEGATIVO	< 40%	20,07%
5) Esistenza di procedimenti di esecuzione forzata superiore allo 0,5 per cento delle spese correnti anche se hanno prodotto vincoli a seguito delle disposizioni di cui all'articolo 159 del tuoei	NEGATIVO	< 0,5%	0,00%
6) Volume complessivo delle spese di personale a vario titolo rapportato al volume complessivo delle entrate correnti desumibili dai titoli I, II e III superiore al 40 per cento per i comuni inferiori a 5.000 abitanti, superiore al 39 per cento per i comuni da 5.000 a 29.999 abitanti e superiore al 38 per cento per i comuni oltre i 29.999 abitanti; tale valore è calcolato al netto dei contributi regionali nonché di altri enti pubblici finalizzati a finanziare spese di personale per cui il valore di tali contributi va detratto sia al numeratore che al denominatore del parametro	NEGATIVO	< 40%	15,20%
7) Consistenza dei debiti di finanziamento non assistiti da contribuzioni superiore al 150 per cento rispetto alle entrate correnti per gli enti che presentano un risultato contabile di gestione positivo e superiore al 120 per cento per gli enti che presentano un risultato contabile di gestione negativo, fermo restando il rispetto del limite di indebitamento di cui all'articolo 204 del tuoei col le modifiche di cui all'art.8, comma 1 della legge 12 novembre 2011, n.183, a decorrere dal 1 gennaio 2012	NEGATIVO	< 150%	0,00
8) Consistenza dei debiti fuori bilancio riconosciuti nel corso dell'esercizio superiore all'1 per cento rispetto ai valori di accertamento delle entrate correnti, fermo restando che l'indice si considera negativo ove tale soglia venga superata in tutti gli ultimi tre esercizi finanziari	NEGATIVO	< 1%	0,00
9) Eventuale esistenza al 31 dicembre di anticipazioni di tesoreria non rimborsate superiori al 5 per cento rispetto alle entrate correnti	NEGATIVO	< 5%	0,00
10) Ripiano squilibri in sede di provvedimento di salvaguardia di cui all'art.193 del tuoei con misure di alienazione di beni patrimoniali e/o avanzo di amministrazione superiore al 5% dei valori della spesa corrente, fermo restando quanto previsto dall'art.1, commi 443 e 444 della legge 24 dicembre 2012 n.228 a decorrere dal 1 gennaio 2013	NEGATIVO	< 5%	0,00

PARTE II - SITUAZIONE ECONOMICO FINANZIARIA DELL'ENTE

3.1.Sintesi dei dati finanziari a consuntivo del bilancio dell'ente:

ENTRATE (in euro)	2009	2010	2011	2012	2013	Percentuale di incremento/ decremento rispetto al primo anno
Entrate correnti	2.680.374,11	2.697.759,58	2.734.211,90	2.717.214,36	3.031.766,77	+ 13,10983
Titolo 4 - Entrate da alienazioni e trasferimenti di capitale	350.910,34	514.867,38	182.867,49	156.449,14	153.555,57	- 56,2408
Titolo 5 - Entrate derivanti da accensioni di prestiti	0,00	800.000,00	250.000,00	0,00	0,00	0
Totale	3.031.284,45	4.012.626,96	3.167.079,39	2.873.663,50	3.185.322,34	+ 5,0816

SPESE (in euro)	2009	2010	2011	2012	2013	Percentuale di incremento/ decremento rispetto al primo anno
Titolo 1 - Spese correnti	2.449.016,37	2.605.394,90	2.584.316,94	2.515.740,48	2.676.188,12	+ 9,27604
Titolo 2 - Spese in conto capitale	564.166,58	1.542.771,68	707.001,12	349.649,33	101.685,72	- 81,97594
Titolo 3 - Rimborso di prestiti	67.090,34	69.858,48	86.148,90	92.533,51	90.587,84	+ 35,02367
Totale	3.080.273,29	4.218.025,06	3.377.466,96	2.957.923,32	3.114.776,88	+ 1,120147

PARTITE DI GIRO (in euro)	2009	2010	2011	2012	2013	Percentuale di incremento/ decremento rispetto al primo anno
Titolo 6 - Entrate da servizi per conto di terzi	211.919,04	185.875,17	226.235,74	261.751,00	228.987,34	+ 8,05416
Titolo 4 - Spese per servizi per conto di terzi	211.919,04	185.875,17	226.235,74	261.751,00	228.987,34	+ 8,05416

3.1.1 Sintesi dei dati finanziari a competenza del bilancio dell'ente:

Il bilancio di previsione 2014 e pluriennale 2014/2016 è approvato nella seduta del consiglio comunale del 31 luglio 2014.

ENTRATE (in euro)	2014
Titolo 1 – Entrate Tributarie	2.069.734,57
Titolo 2 - Trasferimenti	96.822,92
Titolo 3 – Entrate extratributarie	461.026,96
Titolo 4 - Entrate da alienazioni e trasferimenti di capitale	81.235,00
Titolo 5 - Entrate derivanti da accensioni di prestiti	679.303,59
Titolo 6 – Entrate per servizi per conto terzi	300.575,99
Avanzo si amministrazione applicato	0,00
Totale	3.688.699,03

SPESE (in euro)	2009
Titolo 1 - Spese correnti	2.532.988,97
Titolo 2 - Spese in conto capitale	81.235,00
Titolo 3 - Rimborso di prestiti	773.899,07
Titolo 4 – Spese per servizi per conto terzi	300.575,99
Totale	3.688.699,03

3.2. Equilibrio di parte corrente e di parte capitale del bilancio consuntivo.

EQUILIBRIO DI PARTE CORRENTE					
	2009	2010	2011	2012	2013
Utilizzo avanzo di amministrazione a finanziamento spese correnti una-tantum	15.000,00	47.000,00	0,00	0,00	0,00
Utilizzo oneri urbanizzazione a finanziamento spesa corrente	40.861,00	26.031,61	27.031,49	0,00	0,00
Totale Titoli (I+II+III) delle entrate	2.680.374,11	2.697.759,58	2.734.211,90	2.717.214,36	3.031.766,77
Totale delle entrate a finanziamento spese correnti e rimborso prestiti					
Spese Titolo I	2.449.016,37	2.605.394,90	2.584.316,94	2.515.740,48	2.676.188,12
Rimborso prestiti parte del Titolo III	67.090,34	69.858,48	86.148,90	92.533,51	90.587,84
Saldo di parte corrente con avanzo e oo.uu. applicati	+ 220.128,40	+ 95.537,81	+90.777,55	0,00	0,00
Saldo di parte corrente	+ 164.267,40	- 3.173,13	+ 63.746,06	+ 108.940,47	+ 264.990,81

EQUILIBRIO DI PARTE CAPITALE					
	2009	2010	2011	2012	2013
Entrate Titolo IV	310.049,34	488.835,77	155.836,00	156.449,14	153.555,57
Entrate Titolo V (**)	0,00	800.000,00	250.000,00	0,00	0,00
Totale Titoli (IV+V)	310.049,34	1.288.835,77	405.836,00	156.449,14	153.555,57
Spese Titolo II	564.166,58	1.542.771,68	707.001,12	349.649,14	101.685,72
Differenza di parte capitale	- 254.117,24	- 253.935,91	- 301.165,12	- 193.200,19	+ 51.869,85
Entrate correnti destinate ad investimenti	0,00	0,00	0,00	0,00	0,00
Utilizzo avanzo di amministrazione applicato alla spesa in conto capitale [eventuale]	321.579,68	281.308,42	301.184,19	196.201,29	0,00
Saldo di parte capitale	+ 67.462,44	+ 27.372,51	+ 19,07	+ 3.001,10	+ 51.869,85

(**) Esclusa Categoria I – "Anticipazioni di cassa"

3.2.2 Equilibrio di parte corrente e di parte capitale del bilancio di previsione 2014.
Equilibrio di parte corrente

L'art.162, comma 6, del TUEL dispone che il totale delle entrate correnti (i primi 3 titoli delle entrate: Tributarie, Da trasferimenti correnti ed Entrate extratributarie), sia sufficiente a garantire la copertura delle spese correnti (titolo 1) e delle spese per il rimborso della quota capitale dei mutui e dei prestiti contratti dall'Ente. L'equilibrio che ne deriva è definito "equilibrio di parte corrente":

All'equilibrio di parte corrente possono concorrere entrate diverse da quelle correnti (ovvero entrate straordinarie), nei soli casi espressamente previsti da norme di legge. L'eventuale saldo positivo di parte corrente è destinato al finanziamento delle spese di investimento.

	2014
Entrate Titolo I	2.069.734,57
Entrate Titolo II	96.822,92
Entrate Titolo III	461.026,96
Totale Titoli (I+II+III) delle entrate	2.627.584,45
Spese Titolo I	2.532.988,97
Rimborso prestiti parte del Titolo III	94.595,48
Saldo di parte corrente	0,00

Equilibrio di parte capitale

Nell'ambito del più ampio principio di pareggio complessivo delle previsioni di bilancio (totale entrate = totale spese), è necessario mantenere l'equilibrio anche tra le entrate di conto capitale (titolo 4 – in principal modo costituito da alienazioni, trasferimenti di capitali pubblici e privati, permessi di costruire; titolo 5 – riduzione di attività finanziarie, quali alienazioni di partecipazioni accensione di prestiti, l'eventuale applicazione dell'avanzo di amministrazione (= risultato di amministrazione derivante da esercizi precedenti), da un lato, e le spese per investimenti (titolo 2 spesa) e le spese per rimborso di crediti (titolo 3 spesa), dall'altro.

	2014
Entrate Titolo IV	81.235,00
Entrate Titolo V (Esclusa Categoria I – "Anticipazioni di cassa)	0,00
Totale Titoli (IV+V)	81.235,00
Spese Titolo II	81.235,00
Differenza di parte capitale	- 0,00
Entrate correnti destinate ad investimenti	0,00
Utilizzo avanzo di amministrazione applicato alla spesa in conto capitale [eventuale]	0,00
Saldo di parte capitale	0,00

3.3 - Gestione di competenza. Quadro Riassuntivo da Rendiconti gestione 2009 -2013.

Anno 2009

Riscossioni	(+)	2.696.139,61
Pagamenti	(-)	2.328.945,99
Differenza	(+)	367.193,62
Residui attivi	(+)	547.606,88
Residui passivi	(-)	963.246,34
Differenza	(-)	416.182,46
	Disavanzo (-)	48.988,84

Anno 2010

Riscossioni	(+)	2.672.661,14
Pagamenti	(-)	2.484.523,46
Differenza	(+)	188.137,68
Residui attivi	(+)	1.525.840,99
Residui passivi	(-)	1.919.376,77
Differenza	(-)	393.535,78
	Disavanzo (-)	205.398,10

Anno 2011

Riscossioni	(+)	2.529.907,10
Pagamenti	(-)	2.281.409,30
Differenza	(+)	248.497,80
Residui attivi	(+)	863.408,03
Residui passivi	(-)	1.322.293,40
Differenza	(-)	458.885,37
	Disavanzo (-)	210.387,57

Anno 2012

Riscossioni	(+)	2.689.285,19
Pagamenti	(-)	2.448.706,30
Differenza	(+)	240.578,89
Residui attivi	(+)	446.129,31
Residui passivi	(-)	770.968,02
Differenza	(-)	324.838,71
	Disavanzo (-)	84.259,82

Comune di Roccafranca – Relazione di Inizio Mandato - art. 4 bis d.lgs. 149/2011

Anno 2013

Riscossioni	(+)	3.026.775,63
Pagamenti	(-)	2.471.954,40
Differenza	(+)	554.821,23
Residui attivi	(+)	387.534,05
Residui passivi	(-)	625.494,62
Differenza	(-)	237.960,57
	Avanzo (+)	316.860,66

Risultato di amministrazione di cui:	2009	2010	2011	2012	2013
Vincolato	296.704,11	216.198,12	214.445,99	256.719,82	385.772,89
Per spese in conto capitale	81.158,29	74.698,09	47.151,26	46.339,39	70.359,39
Per fondo ammortamento	0,00	0,00	0,00	0,00	0,00
Non vincolato	203.847,24	182.159,80	70.882,51	33.208,79	209.115,47
Totale	581.709,64	473.056,01	332.479,76	336.268,00	665.247,75

3.4 - Risultati della gestione: fondo di cassa e risultato di amministrazione.

Descrizione	2009	2010	2011	2012	2013
Fondo cassa al 31 dicembre	1.017.431,31	944.883,38	918.938,78	512.472,07	950.086,50
Totale residui attivi finali	843.171,76	1.839.280,46	2.118.024,02	1.377.312,98	938.858,04
Totale residui passivi finali	1.278.893,33	2.311.107,83	2.704.483,04	1.553.517,05	1.223.696,79
Risultato di amministrazione	581.709,64	473.056,01	332.479,76	336.268,00	665.247,75
Utilizzo anticipazione di cassa	<input type="checkbox"/> SI / x NO	<input type="checkbox"/> SI / x NO	<input type="checkbox"/> SI / x NO	<input type="checkbox"/> SI / x NO	<input type="checkbox"/> SI / X NO

3.5 - Utilizzo avanzo di amministrazione.

	2009	2010	2011	2012	2013
Reinvestimento quote accantonate per ammortamento	0,00	0,00	0,00	0,00	0,00
Finanziamento debiti fuori bilancio	0,00	0,00	0,00	0,00	0,00
Salvaguardia equilibri di bilancio	0,00	0,00	0,00	0,00	0,00
Spese correnti non ripetitive	15.000,00	47.000,00	0,00	0,00	0,00
Spese correnti in sede di assestamento	0,00	0,00	0,00	0,00	0,00
Spese di investimento	321.580,00	281.308,42	301.184,19	196.201,29	0,00
Estinzione anticipata di prestiti	0,00	0,00	0,00	0,00	0,00
Totale	336.580,00	328.308,42	301.184,19	196.201,29	0,00

4 - Patto di Stabilità interno.

Il Comune di Roccafranca, negli anni 2009-2010-2011-2012, non era soggetto alle norme su patto di Stabilità. L'art.31, comma 1, della Legge 183/2011 ha disposto l'assoggettamento alle regole del Patto, a decorrere dall'anno 2013, per i comuni con popolazione superiore a 1.001 e fino a 5.000 abitanti.

L'ente pertanto, ha attuato tutte le azioni preventive per il rispetto degli obiettivi di finanza pubblica, finalizzate al:

- contenimento della spesa corrente;
- contenimento degli investimenti
- attenta programmazione degli incassi e dei pagamenti;
- contenimento della spesa del personale.

2009	2010	2011	2012	2013
NS	NS	NS	NS	S

Nell'esercizio finanziario 2013 il Comune di Roccafranca ha rispettato il patto di stabilità interno e prevede di raggiungere il saldo obiettivo anche per il 2014.

5 - Indebitamento

La tabella che segue illustra il livello di indebitamento rilevato a fine anno 2013 e quanto previsto per fine anno 2014, in corrispondenza degli importi relativi alla quota capitale dei mutui da rimborsare che, rapportata alla popolazione residente, determina la quota di debito pro-capite.

	2010	2011	2012	2013	2014
Residuo debito finale	2.398.819,60	2.562.670,70	2.470.137,19	2.379.549,35	2.284.953,87
Popolazione residente	4.819	4.882	4.975	4.890	4922 (*)
Rapporto tra residuo debito e popolazione residente	497,78	524,92	496,51	486,62	464,23

(*) dato al 30.06.2014

6 - Rispetto del limite di indebitamento.

Le percentuali che seguono mostrano l'incidenza delle spese per interessi passivi che l'Ente ha sostenuto sulle entrate correnti rispetto al limite di legge, previsto dall'art.204 del TUEL:

	2010	2011	2012	2013	2014
Incidenza percentuale attuale degli interessi passivi sulle entrate correnti (art. 204TUEL)	2,691 %	4,042 %	3,527 %	3,83 %	4,26 %

6.1 - Utilizzo strumenti di finanza derivata:

Il Comune di Roccafranca non ha in corso contratti relativi a strumenti di finanza derivata.

7 - Conto del patrimonio in sintesi.

7.1 - Conto del patrimonio in sintesi

I valori patrimoniali al termine dell'ultimo esercizio chiuso (2013), contenuti nel conto del patrimonio redatto secondo i principi e gli schemi vigenti in tale esercizio, sono di seguito sintetizzati:

Attivo	Importo	Passivo	Importo
Immobilizzazioni immateriali	68.630,00	Patrimonio netto	8.600.771,00
Immobilizzazioni materiali	13.002.031,74		
Immobilizzazioni finanziarie	375.593,00		
Rimanenze	0,00		
Crediti	945.660,84		
Attività finanziarie non immobilizzate	0,00	Conferimenti	3.026.801,20
Disponibilità liquide	950.086,50	Debiti	3.126.853,08
Ratei e risconti attivi	17.651,75	Ratei e risconti passivi	605.228,55
Totale	15.359.653,83	Totale	15.359.653,83

7.2 - Conto economico in sintesi.

Le risultanze dell'ultimo conto economico approvato (2013), redatto secondo i principi e gli schemi vigenti in tale esercizio, sono di seguito sintetizzate:

Voci del conto economico	31/12/2013
A) Proventi della gestione	2.997.239,05
B) Costi della gestione di cui:	2.887.679,45
quote di ammortamento d'esercizio	349.446,42
C) Proventi e oneri da aziende speciali e partecipate:	7.014,22
utili	7.014,22
interessi su capitale di dotazione	
trasferimenti ad aziende speciali e partecipate	
D.20) Proventi finanziari	6.270,63
D.21) Oneri finanziari	-116.054,08
E) Proventi ed Oneri straordinari	127.778,07
Proventi	
Insussistenze del passivo	84.205,41
Sopravvenienze attive	22.039,06
Plusvalenze patrimoniali	21.533,60
Oneri	95.940,03
Insussistenze dell'attivo	95.940,03
Minusvalenze patrimoniali	
Accantonamento per svalutazione crediti	
Oneri straordinari	
RISULTATO ECONOMICO DI ESERCIZIO	38.628,41

7.3 - Riconoscimento debiti fuori bilancio. (Quadro 10 e 10 bis del Certificato al conto consuntivo)

QUADRO 10 - DATI RELATIVI AI DEBITI FUORI BILANCIO

Descrizione	2009	2010	2011	2012	2013
Sentenza esecutive	0,00	0,00	0,00	0,00	0,00
Copertura di disavanzi di consorzi, aziende speciali e di istituzioni	0,00	0,00	0,00	0,00	0,00
Ricapitalizzazione	0,00	0,00	0,00	0,00	0,00
Procedure espropriative o di occupazione d'urgenza per opere di pubblica utilità	0,00	0,00	0,00	0,00	0,00
Acquisizione di beni e servizi	0,00	0,00	0,00	0,00	0,00
Totale	0,00	0,00	0,00	0,00	0,00

QUADRO 10-BIS - ESECUZIONE FORZATA

Descrizione	2009	2010	2011	2012	2013
Procedimenti di esecuzione forzata	0,00	0,00	0,00	0,00	0,00

8. - Spesa per il personale:

8.1 - Andamento della spesa del personale nell'ultimo quinquennio:

	2009	2010	2011	2012	2013	2014
Importo limite di spesa (art. 1, c. 557 e 562 della L. 296/2006)*	434.390,00	434.390,00	434.390,00	463.357,40	485.949,55	485.945,89
Importo spesa di personale calcolata ai sensi dell'art. 1, c. 557 e 562 della L.296/2006	429.174,42	455.427,60	414.028,87	461.362,22	485.853,07	485.949,55
Rispetto del limite	X SI □ NO	□ SI X NO	X SI □ NO	X SI □ NO	X SI □ NO	X SI □ NO
Incidenza delle spese di personale sulle spese correnti	16,904 %	19,36 % (**)	17,376 %	19,407 %	18,1582 %	19,1847

* linee Guida al rendiconto della Corte dei Conti

(**) limite non rispettato a seguito di sostituzione di n.2 dipendenti assenti per maternità – Delibera della Giunta Comunale n.50 del 28/04/2010.

8.2 - Spesa del personale pro-capite:

	2009	2010	2011	2012	2013	2014
<u>Spesa personale*</u> Abitanti	99,63	109,44	96,98	98,16	99,38	98,73

* Spesa di personale da considerare: intervento 01 + intervento 03 + IRAP

8.3 - Rapporto abitanti dipendenti:

	2009	2010	2011	2012	2013	2014
<u>Abitanti</u> <u>Dipendenti</u>	<u>4784</u> 12	<u>4819</u> 12	<u>4882</u> 12	<u>4975</u> 12	<u>4890</u> 12	<u>4922</u> 12

8.4 - Indicare se i limiti assunzionali di cui ai precedenti punti siano stati rispettati dalle aziende speciali e dalle Istituzioni:

X SI NO

8.5 - L'ente, nel corso del periodo di mandato, non ha adottato alcun provvedimento ai sensi dell'art. 6 bis del D.Lgs. 165/2001 e dell'art. 3, comma 30 della legge 244/2007 (non sono state attuate esternalizzazioni).

PARTE III - RILIEVI DEGLI ORGANISMI ESTERNI DI CONTROLLO

9. Rilievi della Corte dei conti

1 - Rilievi della Corte dei conti

- Attività di controllo:

L'ente, nel corso del periodo di mandato, non è stato oggetto di deliberazioni, pareri, relazioni, sentenze in relazione a rilievi effettuati per gravi irregolarità contabili in seguito ai controlli di cui ai commi 166-168 dell'art. 1 della Legge 266/2005

Durante l'annualità 2012 quest'Ente è stato oggetto di una richiesta istruttoria da parte della Sezione Regionale di Controllo della Corte dei Conti, sezione Lombardia, relativamente all'affidamento di incarichi presso l'Ufficio Tecnico comunale. Con lettere dell'ottobre e dicembre 2012 sono state fornite le opportune delucidazioni ed inviati gli atti richiesti che hanno portato all'archiviazione dell'istruttoria stessa.

- Attività giurisdizionale:

L'ente, nel corso del periodo di mandato, non è stato oggetto di sentenze da parte degli organi preposti

2 - Rilievi dell'Organo di revisione:

L'ente, nel corso del periodo di mandato, non è stato oggetto di rilievi di gravi irregolarità contabili.

PARTE IV - ORGANISMI CONTROLLATI

11. Organismi controllati:

Rispetto delle disposizioni di cui all'art. 14, comma 32 del D.L. 31 maggio 2010, n. 78, così come modificato dall'art. 16, comma 27 del D.L. 13/08/2011n.138 e dell'art. 4 del D.L. n. 95/2012, convertito nella legge n. 135/2012.

L'Amministrazione non ha posto in essere le azioni previste dalle norme sopra citate in quanto le Società partecipate dall'Ente svolgono tutte servizi di interesse generale.

Il Comune di Roccafranca detiene le seguenti partecipazioni:

ENTE	FORMA SOCIETARIA	PERCENTUALE PARTECIPAZIONE
R.L. srl	Società	100
Cogeme spa	Società	0,638
Parco Oglio Nord	Ente di diritto pubblico	2,96

11.1 - Le società di cui all'articolo 18, comma 2 bis, del D.L. 112 del 2008, controllate dall'Ente locale hanno rispettato i vincoli di spesa di cui all'articolo 76 comma 7 del di 112 del 2008?:

SI NO **NON SUSSISTE LA FATTISPECIE**

11.2 - Sono previste, nell'ambito dell'esercizio del controllo analogo, misure di contenimento delle dinamiche retributive per le società di cui al punto precedente.

SI NO **NON SUSSISTE LA FATTISPECIE**

La presente relazione di inizio mandato è redatta ai sensi dell'art. 4 bis del d.lgs. 149/2011 ai fini della verifica della situazione finanziaria e patrimoniale e della misura dell'indebitamento del Comune di Roccafranca. La stessa sarà pubblicata sul sito istituzionale dell'Ente.

Roccafranca 5 agosto 2014.



Il Sindaco
Valter Cichero